Анапа – Город воинской славы

4 класс «Б»

За проявленное мужество, стойкость и массовый героизм, городу курорту Анапа 5 мая 2011 года присвоено звание - Город воинской славы.

Указ об этом подписал Дмитрий Анатольевич Медведев

УКАЗ

ПРЕЗИДЕНТА РОССИЙСКОЙ ФЕДЕРАЦИИ

О присвоении г. Анапе почетного звания Российской Федерации "Город воинской славы"

За мужество, стойкость и массовый героизм, проявленные защитниками города в борьбе за свободу и независимость Отечества, присвоить г. Анапе почетное звание Российской Федерации "Город воинской славы".

КАНЦЕЛЯРИЯ ПРЕЗИДЕНТА РОССИЙСКОЙ ФЕДЕРАЦИИ

Президент
Российской Федерации Д.Медведев

Москва, Кремль
5 мая 2011 года
№ 586

Военная история Анапы уходит корнями в далекое прошлое – во времена, когда на месте нынешнего курорта располагалась турецкая крепость. Именно она стала важнейшим стратегическим, политическим опорным пунктом, который превратился в настоящий камень преткновения двух держав – борьбы России с Османской империей. 5 раз в течение 45 лет русские войска отправлялись на штурм крепости, более 12 тысяч воинов полегло под её стенами. И только на 6-й раз крепость покорилась русским.

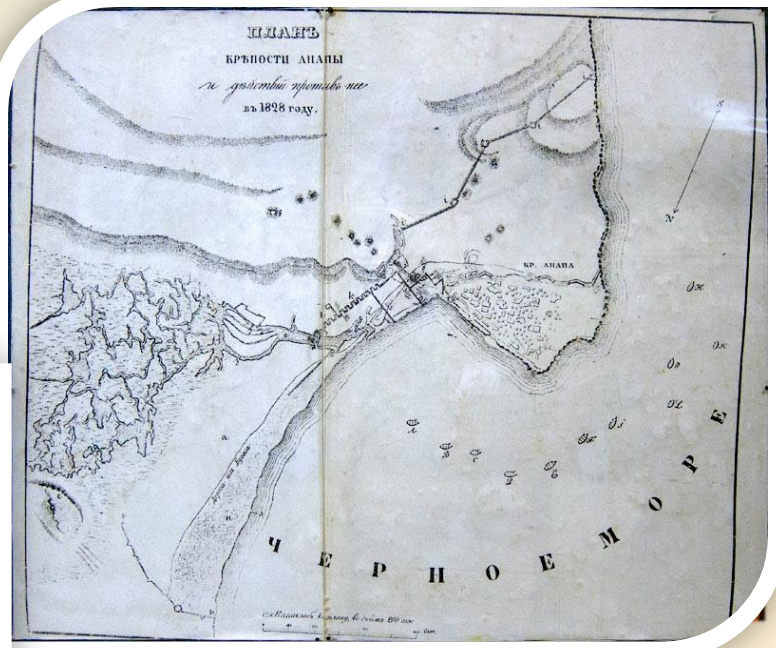

Звание «Город воинской славы» присваивается городам России, на территории которых или в непосредственной близости от которых в ходе ожесточенных сражений защитники Отечества проявили мужество, стойкость и героизм.

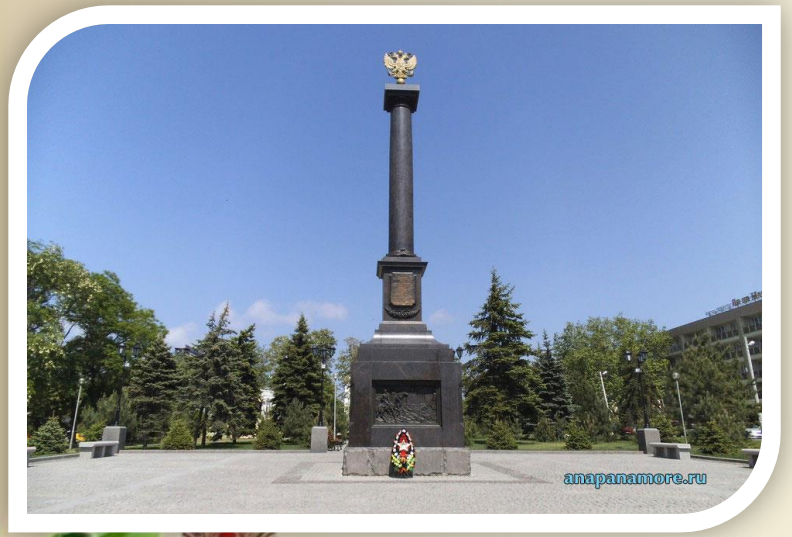

Мирную жизнь прервала война. 22 июня 1941 года в анапских сельхозпредприятиях, на производствах и учреждениях были проведены митинги. Рабочие и колхозники говорили, что готовы в трудный для Родины час поменять молот на винтовку, а трактор – на танк.

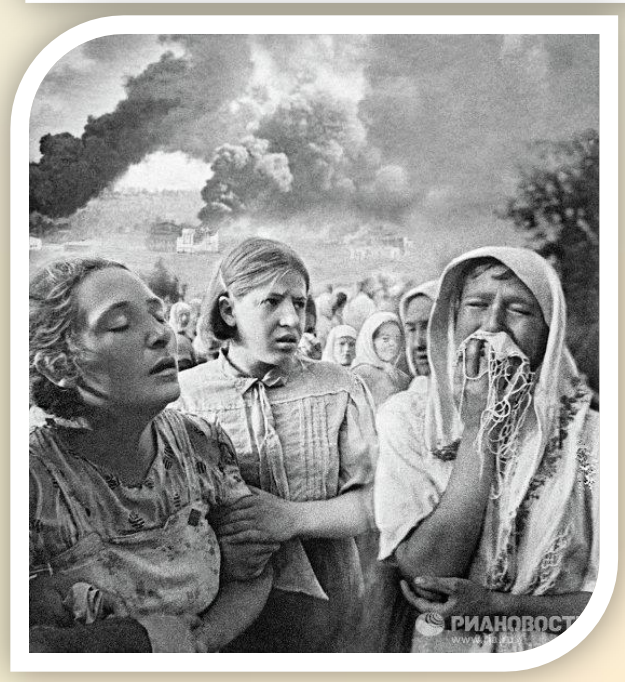

Многие анапчане в первые же дни ВОВ были отправлены в действующую армию. Каждый день военный комиссариат осаждали добровольцы, которые требовали без промедления отправить их в действующую армию. Из них было много подростков. Девушки поступали на ускоренные курсы санинструкторов, связисток, включались в штат истребительного батальона. Тогда был создан Анапский добровольческий эскадрон, который вошёл в состав 4-го Кубанского казачьего кавалерийского корпуса. Из добровольцев сформировали 1177-й Анапский полк. Этот полк ввели в 347-ю стрелковую дивизию.

Для маскировки города был отдан нелепый приказ. Не зная, как проходят ночные бомбардировки, руководство города приказало все белые дома и заборы выкрасить в черный цвет, что было немедленно выполнено с помощью сажи из печных труб. К сожалению, это не помогло.

Вечером город погружался в полную темноту, так как по дворам и улицам ходили квартальные и общественность, проверяя, все ли окна тщательно замаскированы и не пробивается ли свет из окон.

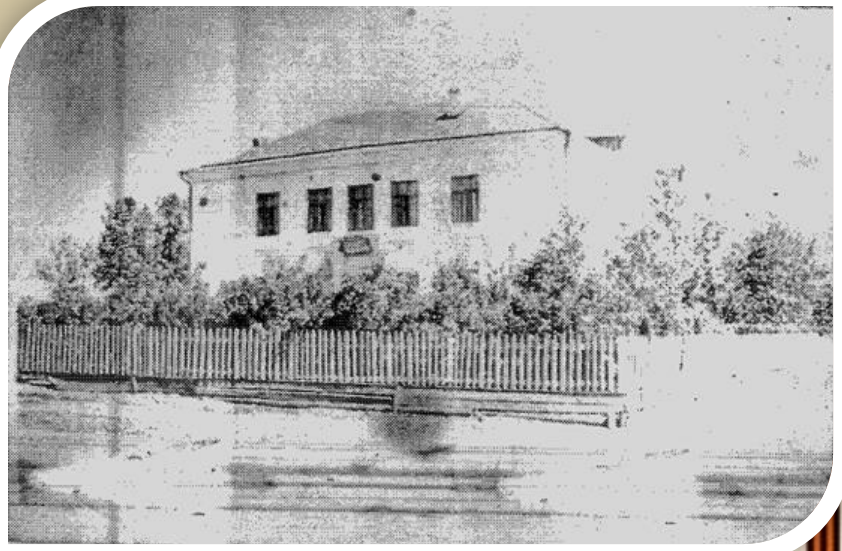

Начались перебои с хлебом и продуктами. Многие сушили сухари впрок. Затем хлеб стали продавать нормирование по карточкам. У хлебных магазинов скапливались громадные очереди. Хлебозавод работал с перебоями, поэтому приходилось в очередях стоять и ночью. Очередники записывали номера на ладонях химическим карандашом. Чаще всего в очереди отправляли школьников, т. к. приходилось иногда стоять в очереди по двое суток.

Днём у громкоговорителя на улицах всегда толпились люди, которые слушали неутешительные передачи последних новостей.

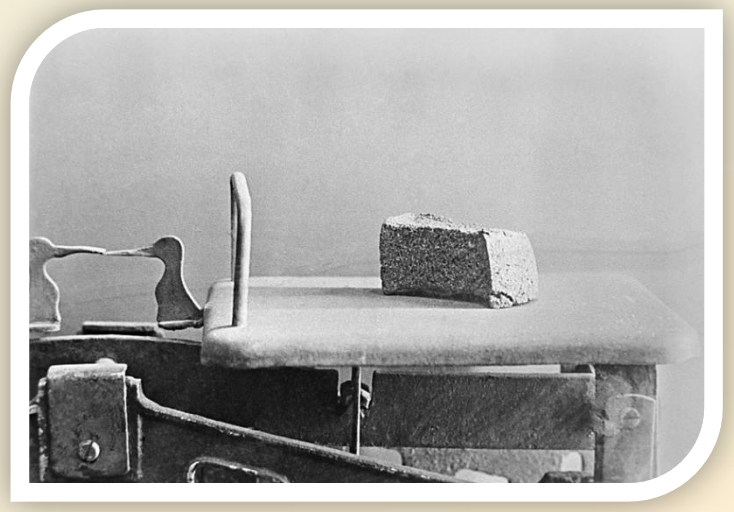

При входе в городской сквер, со стороны улицы Пушкинской, был установлен на двух столбах огромный фанерный щит с нарисованной картой СССР и его европейскими соседями. Поперек карты от Баренцева до Черного морей на гвоздиках крепилась красная ленточка, которая фиксировала положение фронта на данный момент по сводкам Информбюро. Предполагалось, что ленточка должна была показывать победы Красной Армии, а получилось наоборот. Последними городами, которые отмечала эта ленточка, были оставленные города Украины — Первомайск и Кировоград. После этого ленточку сняли, а щит сгорел во время бомбежки.

В 1942 году Анапа была оккупирована немецко-фашистскими захватчиками, и целый год город переживал все ужасы неволи. В анапской земле покоится прах более 3 тысяч воинов и мирных жителей, погибших здесь в суровую годину. Среди них есть известные и безымянные, герои и жертвы, они сделали, что смогли, для Победы.

31 августа 1942 года румынский кавалерийский корпус с двумя полками мотопехоты, прорвав оборону наших войск, захватил город. Началась оккупация, продолжавшаяся 13 месяцев.

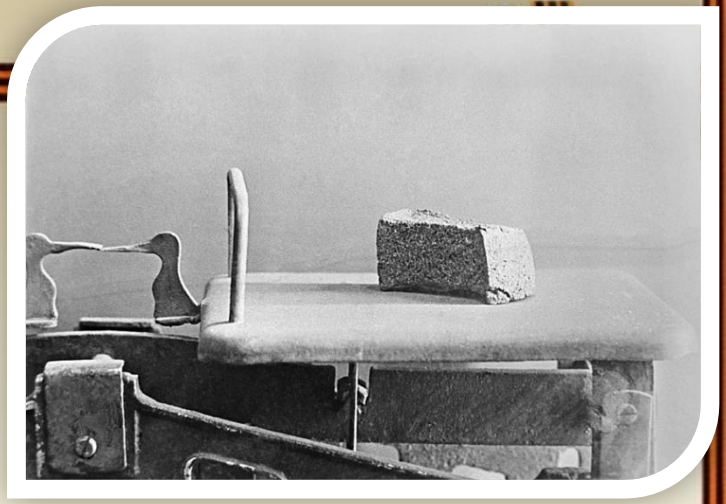

Жарким днем 31 августа 1942 года румынский кавалерийский корпус с двумя полками мотопехоты, прорвав оборону наших войск, захватили Анапу. Начались долгие тринадцать месяцев оккупации. Фашисты ввели так называемый «новый порядок», который унес жизни тысяч жителей города. В дни оккупации в лесах вблизи станицы Гостагаевской и поселка Сукко действовали партизанские отряды. Партизанские отряды в Анапе были сформированы еще до взятия города немцами. Командиром первого отряда назначили К. Приходько. Второй отряд возглавил М. Терещенко, а третьим В. Булавенко. Первичная численность отрядов составляла около 100 человек. В отряде было много молодежи, юношей и девушек, которым едва ли исполнилось 18 лет. Роль анапского партизанского движения оценивалась неоднозначно. Но 79 анапчан, отдавших жизнь за свободу родной земли заслуживают памяти и уважения.

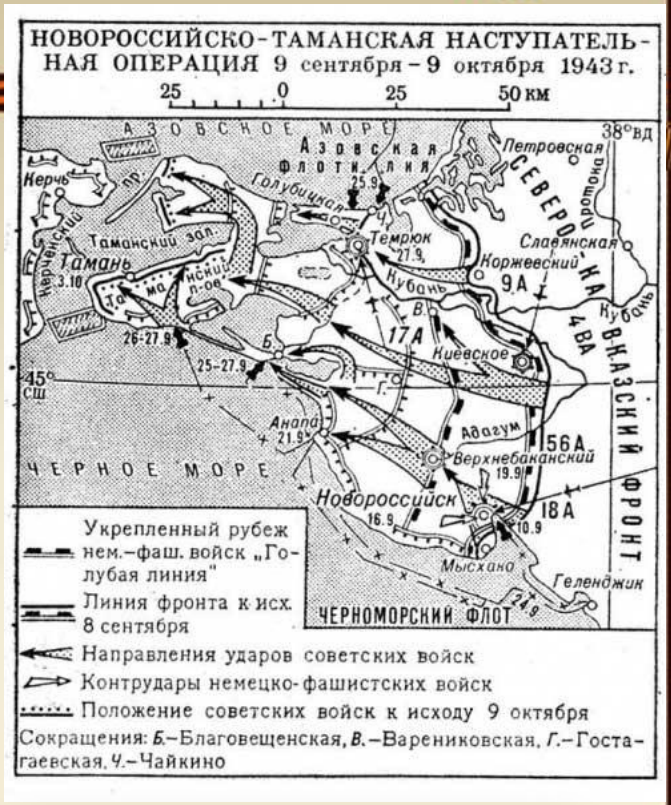

Активные действия в районе Анапы начались весной 1943 года. В ночь на 1 мая 1943 года не далеко от Анапы высадился на берег отряд из тридцати пяти моряков-черноморцев под командованием капитана Дмитрия Калинина. Пулеметным огнем десантники косили фашистов, два часа длился бой. Моряки, отбиваясь, отходили вдоль противоположного склона береговой гряды. Силы были слишком неравны. Румынский полковник, руководящий боем, приказал своим солдатам взять капитана живым. Все больше сжимая кольцо, гитлеровцы ринулись к зданию Госбанка. (Улицы Пушкина и Тираспольская) капитану Д. С. Калинину. Оказавшись в полном окружении, весь израненный, он вынул из-за пазухи последнюю гранату и прижал ее раненой рукой к себе. В это время фашистские солдаты бросились к нему. Д. С. Калинин рванул чеку, раздался взрыв. Не жалея своей жизни, отважный капитан превратил свою гибель в смерть для врагов. Командир румынского полка, который нес оборону побережья в районе Анапа-Сукко, преклоняясь перед мужеством и отвагой, приказал похоронить офицера со всеми воинскими почестями. Капитану Д. С Калинину и мичману Н. А. Земцову присвоено высокое звание Героев Советского Союза.

Днем освобождения Анапы считается
21 сентября 1943 года.

Во время Великой Отечественной войны курорт был полностью разрушен, окончательно восстановлен в 1950-х годах.

В настоящее время в Анапе трепетно и с большим уважением относятся к истории города, ведется активная военно-патриотическая работа, бережно охраняются памятники. В прошлом году в Анапе были отреставрированы все памятники военной истории, регулярно проводятся встречи ветеранов войны с молодежью и школьниками.

Самоотверженность анапчан способствовала освобождению Черноморского побережья, и теперь Анапа зовется «Городом воинской славы»

http://vkontakte.ru/id819745